



木柵區農會 【109年度春季優良鐵觀音茶比賽】實施計畫

一、目的：

為配合本區春季茶葉生產，協助農友茶葉銷售，並提供茶農間切磋茶葉產製技術之機會，特辦理109年度木柵春季優良鐵觀音茶比賽，以達到提昇製茶技術，精進茶葉品質，增加茶農收益及發展地區農特產品之目的。

二、依據：

- (一) 臺北市政府產業發展局「109年度臺北市農業振興方案計畫—(109年度木柵春季優良鐵觀音茶比賽)」。
- (二) 台北市農會「109年度台北市農會補助各區農會推廣經費計畫—(109年度木柵區農會春季優良鐵觀音茶比賽)」。
- (三) 本會「109年度農業推廣事業計畫」。
- (四) 本會109年4月16日「109年度春季優良鐵觀音茶比賽籌備座談會」會議決議。

三、辦理機關：

- (一) 主辦單位：木柵區農會。
- (二) 補助單位：臺北市政府產業發展局、台北市農會。

四、活動辦理時程及內容：

| 辦理項目 | 時間 | 地點 | 備註 |
|--------------------|----------------------------|----------|---|
| 報名期限 | 5月4日至5月15日止 | 本會推廣部 | — |
| 繳茶 | 5月21日(星期四;農曆四月廿九日)上午8時30分至 | 本會8樓活動中心 | 1. <u>因應嚴重特殊傳染性肺炎疫情防護,請依本會通知時間到會繳茶。</u> |
| 採樣(包含產業發展局抽樣檢測之茶樣) | 12時30分 | | 2. 逾時視同放棄比賽論。 請各農推幹部協助抽驗及採樣事宜。 |

| | | | |
|------------------|-----------------------|---------------|--|
| 農藥殘留檢測 | 5月22日(五)~5月26日 (二) | 瑠公藥檢中 心、本會 | — |
| 評審 | 5月27、28日(星期三、四) | 本會8樓活動 中心 | 評審完畢即宣佈得獎(參 等以上)名單。 |
| 評審淘汰結果詢 問(通知) | 5月29日(星期五) | 本會推廣部 | 於13時起開放詢問(通 知)，為利作業，提前來 電恕不受理。 |
| 整理參賽茶樣包 裝·貼封條 | 6月1日(一)~6月6日(六) | 本會8樓活動 中心 | — |
| 淘汰茶發還 | 6月1日(星期一) | 本會8樓活動 中心 | 早上9點至12時，下午1 時至4時止。 |
| 比賽茶葉發還 | 6月8日(星期一) | 本會8樓活動 中心 | 茶葉發還時間為上午8時 至下午4時30分止。如延 遲或提早包裝完畢，將另 行電話通知領茶。 |
| 頒獎典禮 | 6月9日(星期二) | 本會8樓活動 中心 | 預計上午10時30分開始。 |
| 得獎茶葉展售會 | 6月9日(星期二) | 本會大樓騎樓 | 上午9時開始，得獎茶農 需留置至少得獎茶葉1點 參加展售會。 |

五、參加對象：

- (一) 限本會正會員、正會員配偶及正會員直系血親(需設籍本會組織區域內)從事茶葉生產者，年齡在18歲以上；並認同本會比賽辦法者，每名參賽人員限參加3點。(例：王大明①、王大明②、王大明③)。

- (二) 報名比賽之每名參賽人員請攜帶以下其中之一種證明文件〔1. 身分證正本 2. 戶口名簿正本 3. 戶籍謄本(1個月內) 4. 當年度已校正之生產資材獎助卡〕來會辦理報名，恕不接受電話報名。
- (三) 報名費用為每點1,900元，並須簽具「優良茶比賽參賽茶葉農藥殘留檢測切結書」。
- (四) 為配合行政院農業委員會農糧署推動臺灣農產品生產追溯(QR Code)標示政策，參賽農戶之代表人需登錄臺灣農產品生產追溯系統始可報名參賽。

報名流程

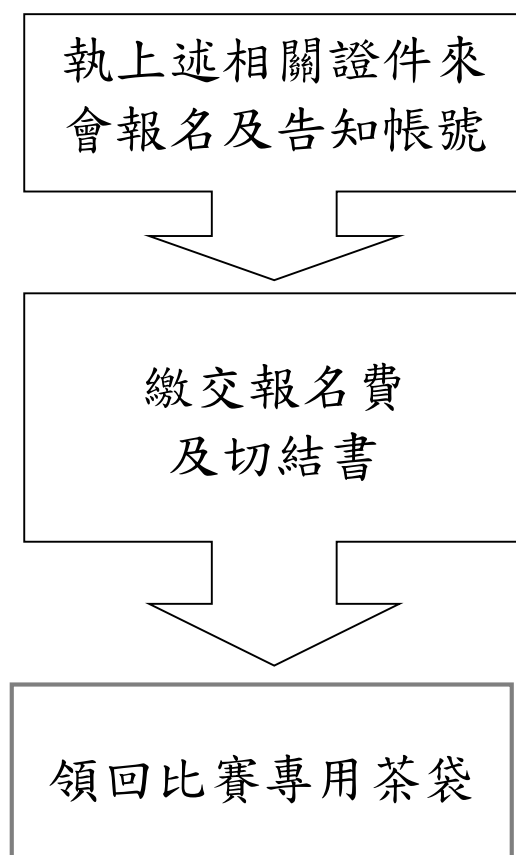

- (五) 繳茶時不另準備預測之磅秤，凡茶葉重量不足時，即不予收茶並不得於現場補足重量，且該參賽茶樣須留置於現場待繳茶作業完畢後，由本會及現場農推幹部與參賽人員共同確認後退回。
- 六、預定參加點數：300點。

七、實施辦法：

(一) 比賽流程：（依農委會農糧署訂定之全國地方特色茶評鑑比賽之標準流程）

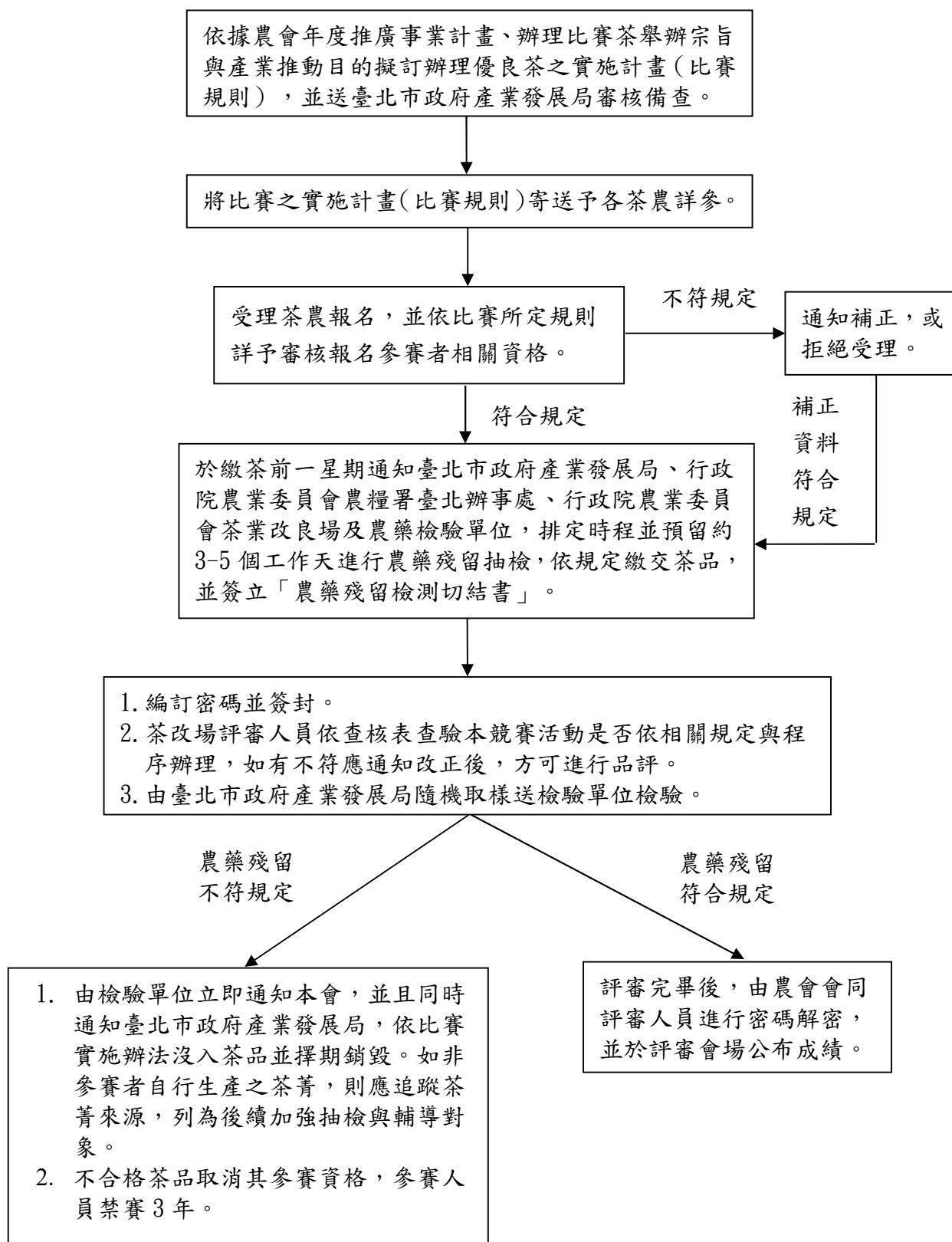

(二) 比賽重點事項：

1. 比賽繳茶前，每位參賽人員均需繳回「優良茶比賽參賽茶葉農藥殘留檢測切結書」，如未繳回即不得參賽，且配合款概不退還，參賽人員不得異議。
2. 每點參賽茶樣需重**23台斤4台兩**（含袋重並以本會電子磅秤為準，不足者不予收茶），本會將於報名期間開放報名參賽人員試用繳茶用之電子磅秤。
3. 參賽人員應於主辦單位所訂報名期限完成報名作業，一經報名即不得取消，重覆報名者由參賽人員自行負責，無法如期繳茶者，配合款概不退還，參賽人員不得異議。
4. 為確保農作之產量、品質與保障消費者權益，參照行政院農業委員會農糧署執行「茶葉農藥殘留監測工作政策」，將下列之規定納入比賽辦法，參賽人員應遵守本實施計劃之規定，絕對服從評審結果，絕無任何異議，並願放棄抗辯權。
 - (1) 繳茶當日，由行政院農業委員會農糧署、茶業改良場及臺北市府產業發展局等單位會同隨機抽驗比賽茶樣；本次春茶比賽預計抽驗50點（將視本次參賽報名點數而做調整），由產業發展局及農糧署工作人員當場隨機指定之。
 - (2) 凡檢驗結果不合格者除取消參賽資格外，該參賽人員並自下一季起禁止參賽3年。
 - (3) 檢驗結果不合格時，該報名戶所有參賽之比賽茶均需全部送檢，檢驗費用由茶農自行負擔。
 - (4) 檢驗結果不合格之比賽茶，主辦單位將沒入並擇期銷毀。
 - (5) 對於檢驗結果有異議時，於主辦單位收到檢驗報告二星期內，參賽人員可提出一次原檢體複檢請求（複檢費用由茶農自行負擔），逾期不接受辦理原檢體複檢。
5. 參賽人員所送之比賽茶，除上述抽檢所需茶樣外，本會另採樣1台斤作為評審及農藥殘留檢測使用，餘交由主辦單位待評審成績揭曉後，統一雇工進行包裝作業，並待包裝畢依規定日期通知茶葉所有人領回，參賽人員不得異議。

6. 評審標準：原則以香氣及滋味50%；外觀形狀30%；水色葉底20%為評審標準，參賽人員應服從評審委員之評鑑結果不得異議；評審結果依參賽人員名冊登載為準。
7. 參賽茶樣應注意其乾燥程度，且避免茶沫過多，以維消費者權益。
8. 錄取名額由評審委員視參賽人數及評審結果決定；頭等獎級別另列頭等壹獎1名，其餘級別獎項不另排序。
9. 評審結果評定為特等、頭等之比賽茶以4台兩包裝，每點須再繳交2,500元之包裝資材費差額，得獎人員不得異議，如不繳交該差額費用則不予包裝領茶。
10. 評審結果被評定為淘汰者，主辦單位不予包裝且不給包裝盒、罐。
11. 主辦單位依實施計畫辦理之時程，告知評定結果為淘汰之比賽茶，於該時段前，將不做評審結果之答覆。
12. 本（109）年度春季優良鐵觀音建議售價如下：（以每台斤計價）

| 等級 | 建議售價 | 等級 | 建議售價 |
|----|---------|------|----------|
| 優良 | 2,000 元 | 頭等 | 8,000 元 |
| 參等 | 3,000 元 | 頭等壹獎 | 16,000 元 |
| 貳等 | 4,000 元 | 特等 | 30,000 元 |

13. 凡經評審為參等以上之採樣茶樣，由農會推廣部以每一茶樣新台幣1,500元價購，作為公關宣傳使用；餘評定為優良及淘汰之採樣茶樣待評審完後依比賽期程發還各茶農。
14. 比賽繳茶重量為23台斤4台兩(含袋重)，其中1台斤茶樣由農會供銷部價購販售（評審為淘汰之茶樣不列入），各等第茶樣價購金額如下表：

| 等級 | 價購金額 | 等級 | 價購金額 |
|----|---------|------|----------|
| 優良 | 1,600 元 | 頭等 | 6,000 元 |
| 參等 | 2,250 元 | 頭等壹獎 | 12,000 元 |

| | | | |
|----|---------|----|----------|
| 貳等 | 3,000 元 | 特等 | 22,500 元 |
|----|---------|----|----------|

15. 本會推廣部、供銷部價購之茶葉，敬請茶葉所有人提供農民收據2張（1戶2張，1張為推廣部價購得獎之採樣茶葉用，1張為供銷部價購1台斤之茶葉用）以利核銷、撥款。
16. 為提昇茶葉包裝品質，茶葉內袋採用「真空」型式包裝，但包裝過程中遇有茶葉緊結不足無法順利裝罐時，內袋將逕改以PE袋包裝，參賽人員不得異議。
17. 繳茶後如發生災害，以農會投保保險理賠金額分攤給付，發生不可抗拒損害時本會不負賠償責任。
18. 參賽人員應恪守參加資格所訂規定，不可有頂替或協助非本區茶農報名參賽之情事；以上情事若經舉發查證屬實時，主辦單位將予適當之懲處。
19. 比賽茶葉若有批發販售時，茶葉所有人應告知購買者於零售時注意所訂售價之合理性。
20. 衛生署已公告修正茶葉外包裝可不標示「營養標示」，故不再標示，僅標示製造地。
21. 依據行政院農業委員會茶業改良場109年3月31日農茶改服字第1093409028號函示，本會訂定「因應嚴重特殊傳染性肺炎疫情防護應變計畫」，該應變計畫視為本次春茶比賽辦法一部分。

（三）頒獎典禮、展售會活動：

1. 頒獎典禮訂於109年6月9日（星期二）上午10時30分起於本會8樓活動中心舉行：
 - （1）本會辦理優良茶比賽，評定為特等獎、頭等獎本會均循往例製作得獎獎牌並於頒獎典禮頒發獎牌（座）。
 - （2）貳等、參等獎牌之製作及上台領獎與否，均採登記制（於報名時登記，一經登記製作獎牌者，均需上台領獎）。
2. 本年春茶展售會訂6月9日（星期二）上午9時起於本會農民大樓騎樓舉行：
 - （1）各得獎人員應參加展售會，每戶由本會備置攤位一位，得獎人員應至少留存比賽茶葉1點參加展售活動。

- (2)展售會當日8時起領茶，9時起展售，參加展售人員應依時參加。
- (3)參加展售人員應於展售會場備置泡茶用具，以提供參觀來賓品嚐。
- (4)若比賽茶已售完，展售會場限僅能販售鐵觀音茶。且展售農戶並不得自行製作價目表、宣傳海報等於會場張貼、懸掛，以維展場秩序。
- (5)參加展售人員於會場應注意服裝儀容，並不得有聚集飲酒之情形，以維展場之秩序。

3. 本活動相關細部執行措施將參照臺北市政府「因應武漢肺炎臺北市政府活動辦理規範(109.3.27版)」辦理。

(四) 本辦法如有未盡事宜，概由主辦單位解釋與決定辦理。

八、預期效益：

經由比賽茶之舉辦可提供茶農切磋製茶技術、交換心得之機會，以提昇茶葉品質，並可開拓銷售管道、增加收益及達到宣傳促銷地方農特產品。

臺北市木柵區農會「109年度春季優良鐵觀音茶比賽」活動

因應嚴重特殊傳染性肺炎疫情防護應變計畫

109年4月9日經總幹事核定

壹、緣起：

「嚴重特殊傳染性肺炎（新型冠狀病毒肺炎）」經衛生福利部自109年1月15日公告，新增為第五類法定傳染病。中央流行疫情指揮中心自109年2月4日已陸續公布我國新增確診境外移入嚴重特殊傳染性肺炎個案案例，因應中國大陸新型冠狀病毒肺炎疫情嚴峻，且目前病毒傳播途徑及特性尚未明朗，針對該疫情仍有許多未知狀況，為有效防止發生群聚感染，維護本會「109年度春季優良鐵觀音茶比賽」活動人員健康，爰訂因應疫情防護應變計畫。

貳、依據：

- 一、行政院農業委員會茶業改良場109年3月31日農茶改服字第1093409028號函辦理。
- 二、臺北市政府產業發展局109年4月1日北市產業農字第1096011140號函辦理。

參、目的：

- 一、加強對法定傳染病的防治工作，以維護活動人員健康及工作權益，確保活動順利推展。
- 二、落實「嚴重特殊傳染性肺炎」防疫宣導、整備、應變與輔導等相關措施，確認各單位分工，避免疫情擴大引發群聚感染事件。
- 三、早期發現異常個案、早期治療，有效防範群聚感染。

肆、實施原則：

- 一、配合中央及地方政府衛生防疫政策，落實「嚴重特殊傳染性肺炎」防疫整備工作，確認各單位分工及通報方式、及早做好防疫應變措施。

二、落實活動疫情監測與通報作業，並隨時掌握疫情資訊，以利防疫處理。

三、加強衛生安全教育宣導，敦促活動人員、工作人員維持良好呼吸道衛生與咳嗽禮節，強化建立個人自主健康管理的觀念。

伍、成立「嚴重特殊傳染性肺炎防疫應變小組」編組：

| 職稱 | 單位/職稱 | 姓名 | 執掌 |
|------|---------------|-----|---|
| 召集人 | 總幹事 | 張朝翔 | 1. 統籌活動疫情全盤因應事宜。 2. 啟動防疫應變小組，召開緊急應變會議。 3. 活動停辦、復辦事項決行。 |
| 副召集人 | 總幹事室/秘書 | 林昌明 | 1. 督導活動疫情全盤因應事宜。 2. 彙整因應疫情流行緊急應變措施。 3. 代理召集人。 |
| 組長 | 推廣部/主任 | 鄭金塗 | 1. 綜理活動疫情全盤因應事宜。 2. 各單位聯繫及協調等工作。 3. 維持通報管道之暢通，落實疫情通報作業。 |
| 組員 | 推廣部/ 助理技術員 | 鄭宇翔 | 1. 執行活動疫情全盤因應事宜。 2. 彙整活動疫情狀況，依相關規定層報。 3. 配合疫情，活動相關訊息發布及因應調整事宜。 4. 本計畫相關經費管控。 |
| 組員 | 推廣部/技術員 | 鍾淑玉 | 1. 會場消毒作業、維持環境清潔。 2. 配合衛生及環保單位防疫措施，必要時實施消毒作業。 3. 防疫資材、酒精消毒劑盤點與準備。 |
| 組員 | 推廣部/ 助理技術員 | 周莉蓉 | 1. 協辦相關防疫資材盤點與準備。 2. 疫情資訊彙整、聯繫及協調等工作。 3. 協助個案追蹤及疫情調查。 |

| | | | |
|----|--------------|-----|--|
| 組員 | 推廣部/ 特約人員 | 周昱璋 | 1. 協助相關防疫防護資材盤點與準備。 2. 協助自主健康管理，防疫衛教宣導。 |
|----|--------------|-----|--|

陸、活動防疫與監控機制：

一、強化衛生教育宣導：

活動加強宣導維持勤洗手習慣、呼吸道衛生與咳嗽禮節，積極落實自主健康管理觀念，並提供足夠之防疫酒精消毒劑等物資，以協助落實自主健康管理之作為。

二、整備健康監控準備工作：

(一) 預先備妥適量的額溫槍，掌握活動人員健康狀態，落實體溫量測及要求全面配戴口罩，確實做好健康監控。

(二) 建置參賽人員名單及工作人員名冊，以利人員管制。

三、環境維護與清潔消毒：

(一) 活動工作人員針對會經常接觸之表面（如地面、門把、桌椅、電燈開關、或其他公共區域）進行清潔消毒。

(二) 提供充足且適當之洗手環境（水、肥皂或洗手乳），減少病菌傳播。

(三) 活動會場保持空氣流通及環境整潔，並持續監控環境空氣流通與換氣情形。

(四) 配合衛生及環保單位防疫措施，必要時實施消毒作業。

四、繳茶作業分流：

(一) 繳茶作業採時間分段、人員分批之方式進行，管制出入口有效分流人員進出，避免同一時段等待繳茶造成人員群聚。

(二) 繳茶動線避免過於接近，繳茶時須保持至少 1 公尺距離，避免近距離接觸。

(三) 負責繳茶及取樣編密碼工作人員全程戴手套與口罩。

五、茶葉評審作業：

- (一) 因受嚴重特殊傳染性肺炎疫情影響，茶葉評審作業將依據中央疫情指揮中心發布相關規定辦理（附件一、優良茶比賽評鑑參考模式），品評過程由評審員各自獨立作業，不得交叉品評。
- (二) 訂定全體評審及工作人員每日健康監測管理計畫及紀錄（附件二），建立異常追蹤處理機制；全員應落實自我健康狀況監測，倘有發燒（耳溫 $\geq 38^{\circ}\text{C}$ ；額溫 $\geq 37.5^{\circ}\text{C}$ ）、呼吸道症狀、筋骨酸痛或腹瀉等症狀，應主動報告且避免再參與評審作業。
- (三) 每日完成評審場所空間清潔或消毒作業，並填寫清潔紀錄表（附件三）。所有評審委員與工作人員進入評審場域前先行量測體溫及定時手部消毒。除評審員之外，所有工作人員工作期間需全程配戴口罩及醫護級手套作業。
- (四) 防疫期間為避免增加群聚感染機會，評審場所一律不對外開放參觀，將設置即時影像監視系統（直播）供參賽茶農及民眾上網觀看評審過程；青年農民隨同品評訓練暫停實施。
- (五) 開獎公佈成績設置即時影像系統（直播）供參賽茶農及民眾上網觀看開獎過程，開獎後主辦單位立即上網公告成績供參賽者查詢。
- (六) 因應疫情變化，必要時將公告比賽延期或取消。

六、持續關注傳染病現況：

於活動期間持續加強關注中央流行疫情指揮中心公布之疫情狀況，適時提供資訊給所有參與人員，並視需求發布警示。若工作人員或參加者在活動期間出現呼吸道症狀時，暫時留置預設之隔離或安置空間（或非人潮必經處且空氣流通之空間），直至其返家或就醫。另視需要協助安排鄰近醫療院所就醫事宜。

柒、緊急應變計畫：

因應突發群聚疫情可能造成活動中斷之虞時，簽報召集人核定後啟動。

一、啟動時間：

相關活動人員經衛生主管機關通知有罹患新冠肺炎者，曾經與出現症狀之確定病例有密切接觸者須全數隔離或檢疫時。

二、活動地點：

| 活動項目 | 地點 | 應變方式 |
|------------|------------|--|
| 本會 8 樓活動中心 | 本會 8 樓活動中心 | 1. 原比賽會場（經消毒後）繼續使用。 2. 移至本會 3 樓視聽教室，活動繼續進行。 |
| 包裝作業 | 本會 8 樓活動中心 | 比賽茶封存，待隔離期滿再行作業。 |
| 頒獎典禮 | 本會 8 樓活動中心 | 停止辦理。 |
| 展售會 | 本會一樓騎樓空間 | 停止辦理。 |

三、人力支援方式：

| 人員屬性 | 應變方式 |
|--------|---|
| 評審委員 | 洽請行政院農業委員會茶業改良場另行調派人力至少 1 人，支援後續評審事項。 |
| 活動工作人員 | 1. 自本會會務部、供銷部門調派人力支援，人數至少 2 人。 2. 自本會推廣部家政班員調派人力支援，人數至少 2 人。 |

捌、通報作業：

一、統一由本會應變小組召集人負責指揮應變事宜，通報作業由相關勤務人員負責。

二、如發現疑似感染新型冠狀病毒人員，通報當地衛生局或撥打 1922 協助轉診，另如有其他突發群聚疫情，通知主管機關及會同衛生機關處理。

玖、本計畫未盡事宜，依中央流行疫情指揮中心相關規定辦理，或另行召開緊急應變會議修訂之。

壹拾、本計畫經總幹事核定後實施，修改時亦同。

因應 COVID-19（武漢肺炎）疫情，優良茶評鑑模式：

評審個別評分再統計分數後分級

1. 審茶盤置於中間，兩邊各備一份評鑑杯組，沖泡後由評審員個別品評。
2. 評審相距 1.2 公尺以上，個別從兩側開始品評形、色、香、味。
3. 個別紀錄評分後再統計進行分級；或品評員討論及確立等級後記錄。

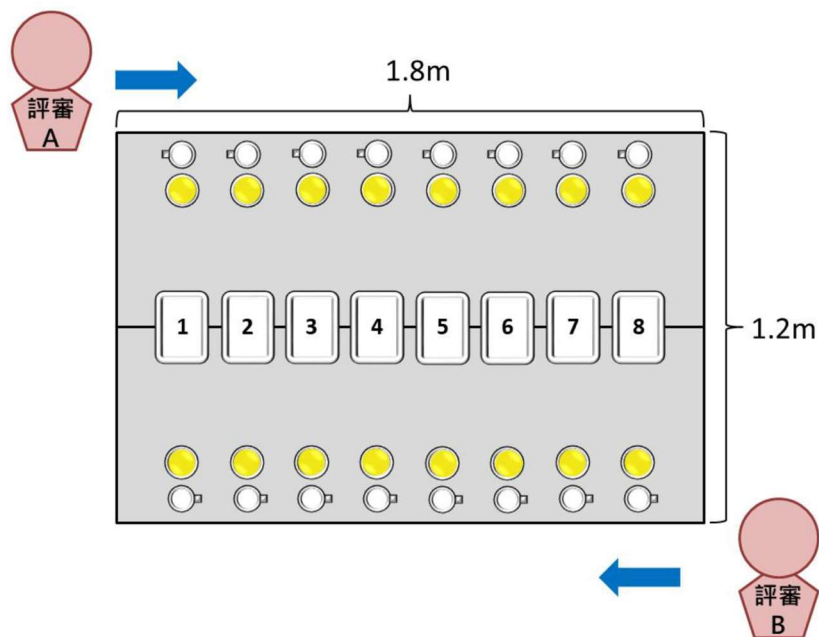

| 序 號 | 姓名 | 性 別 | 出生年月日 | 聯絡電話 | 居住地址 | 健康監測紀錄 | | | | | |
|--------|----|--------|-------|------|------|--|------------|--|------------|--|------------|
| | | | | | | / | | / | | / | |
| | | | | | | 體溫 | 健康是 否有異 | 體溫 | 健康是 否有異 | 體溫 | 健康是 否有異 |
| 1 | | | | | | °C <input type="checkbox"/> 是 <input type="checkbox"/> 否 | | °C <input type="checkbox"/> 是 <input type="checkbox"/> 否 | | °C <input type="checkbox"/> 是 <input type="checkbox"/> 否 | |
| 2 | | | | | | °C <input type="checkbox"/> 是 <input type="checkbox"/> 否 | | °C <input type="checkbox"/> 是 <input type="checkbox"/> 否 | | °C <input type="checkbox"/> 是 <input type="checkbox"/> 否 | |
| 3 | | | | | | °C <input type="checkbox"/> 是 <input type="checkbox"/> 否 | | °C <input type="checkbox"/> 是 <input type="checkbox"/> 否 | | °C <input type="checkbox"/> 是 <input type="checkbox"/> 否 | |
| 4 | | | | | | °C <input type="checkbox"/> 是 <input type="checkbox"/> 否 | | °C <input type="checkbox"/> 是 <input type="checkbox"/> 否 | | °C <input type="checkbox"/> 是 <input type="checkbox"/> 否 | |
| 5 | | | | | | °C <input type="checkbox"/> 是 <input type="checkbox"/> 否 | | °C <input type="checkbox"/> 是 <input type="checkbox"/> 否 | | °C <input type="checkbox"/> 是 <input type="checkbox"/> 否 | |
| 6 | | | | | | °C <input type="checkbox"/> 是 <input type="checkbox"/> 否 | | °C <input type="checkbox"/> 是 <input type="checkbox"/> 否 | | °C <input type="checkbox"/> 是 <input type="checkbox"/> 否 | |
| 7 | | | | | | °C <input type="checkbox"/> 是 <input type="checkbox"/> 否 | | °C <input type="checkbox"/> 是 <input type="checkbox"/> 否 | | °C <input type="checkbox"/> 是 <input type="checkbox"/> 否 | |
| 8 | | | | | | °C <input type="checkbox"/> 是 <input type="checkbox"/> 否 | | °C <input type="checkbox"/> 是 <input type="checkbox"/> 否 | | °C <input type="checkbox"/> 是 <input type="checkbox"/> 否 | |

管理單位：

量測人員：

記錄人員：



| 日期 | 時間 | 環境清潔 | 垃圾清理 | 消毒酒精 補 充 | 清潔人員 | 備註 |
|----|----|--------------------------|--------------------------|--------------------------|------|----|
| / | : | <input type="checkbox"/> | <input type="checkbox"/> | <input type="checkbox"/> | | |
| / | : | <input type="checkbox"/> | <input type="checkbox"/> | <input type="checkbox"/> | | |
| / | : | <input type="checkbox"/> | <input type="checkbox"/> | <input type="checkbox"/> | | |
| / | : | <input type="checkbox"/> | <input type="checkbox"/> | <input type="checkbox"/> | | |
| / | : | <input type="checkbox"/> | <input type="checkbox"/> | <input type="checkbox"/> | | |
| / | : | <input type="checkbox"/> | <input type="checkbox"/> | <input type="checkbox"/> | | |
| / | : | <input type="checkbox"/> | <input type="checkbox"/> | <input type="checkbox"/> | | |
| / | : | <input type="checkbox"/> | <input type="checkbox"/> | <input type="checkbox"/> | | |
| / | : | <input type="checkbox"/> | <input type="checkbox"/> | <input type="checkbox"/> | | |
| / | : | <input type="checkbox"/> | <input type="checkbox"/> | <input type="checkbox"/> | | |
| / | : | <input type="checkbox"/> | <input type="checkbox"/> | <input type="checkbox"/> | | |
| / | : | <input type="checkbox"/> | <input type="checkbox"/> | <input type="checkbox"/> | | |
| / | : | <input type="checkbox"/> | <input type="checkbox"/> | <input type="checkbox"/> | | |
| / | : | <input type="checkbox"/> | <input type="checkbox"/> | <input type="checkbox"/> | | |
| / | : | <input type="checkbox"/> | <input type="checkbox"/> | <input type="checkbox"/> | | |
| / | : | <input type="checkbox"/> | <input type="checkbox"/> | <input type="checkbox"/> | | |
| / | : | <input type="checkbox"/> | <input type="checkbox"/> | <input type="checkbox"/> | | |
| / | : | <input type="checkbox"/> | <input type="checkbox"/> | <input type="checkbox"/> | | |
| / | : | <input type="checkbox"/> | <input type="checkbox"/> | <input type="checkbox"/> | | |

管理單位：

管理人員：